



PREFEITURA MUNICIPAL DE BORRAZÓPOLIS

ESTADO DO PARANÁ

Município criado pela Lei Estadual nº 790 de 11 de novembro de 1951
CNPJ: 75.740.829/0001-20

DOCUMENTO DE FORMALIZAÇÃO DE DEMANDA - DFD

Setor Requisitante:	Secretaria Municipal de Educação.
E-mail:	compras@borrazopolis.pr.gov.br

Descrição do Objeto:

Contratação de empresa para prestação de serviço de transporte escolar coletivo dos alunos da rede municipal de educação, conforme especificações constantes no Termo de Referência.

Data pretendida para contratação: 15 de maio de 2026.

Urgência na contratação: (x) sim. () Não

Introdução:

A novel Lei de Licitações e Contratos conferiu obrigatoriedade na utilização do Documento de Formalização de Demanda (DFD) a todo processo de licitação e de contratação direta iniciado a partir da vigência da Lei n.º 14.133/2021, sendo, portanto, instrumento elementar e configurador do processo de planejamento da contratação.

Previsto nos artigos 12, inciso VII, e 72, inciso I, ambos da referida norma legal, é o documento necessário ao correto detalhamento das necessidades do órgão público através da formalização de demanda, com a definição clara dos objetivos, requisitos e critérios de seleção que subsidiarão a elaboração do Estudo Técnico Preliminar e do Termo de Referência.

Portanto, visando evitar contratações antieconômicas geradoras de irremediável prejuízo social, destina-se a presente formalização de demanda à inicial análise de viabilidade



PREFEITURA MUNICIPAL DE BORRAZÓPOLIS

ESTADO DO PARANÁ

Município criado pela Lei Estadual nº 790 de 11 de novembro de 1951
CNPJ: 75.740.829/0001-20

acerca da alternativa mais vantajosa e disponível ao Município de Borrazópolis/PR, sob a perspectiva dos caracteres financeiro, operacional e gerencial, aliados à própria necessidade de atendimento ao interesse público envolvido.

Justificativa da Necessidade:

A Secretaria Municipal de Educação com a missão assegurar que todos os estudantes da rede municipal de ensino tenham acesso à educação de qualidade, independentemente de sua localização geográfica.

Considerando que atualmente o município não possui a capacidade de prestar este serviço por meios próprios devido à ausência de veículos adequados e de pessoal qualificado. Portanto, a contratação de uma empresa especializada em transporte escolar é indispensável para garantir o direito à educação, promovendo a igualdade e a inclusão dos alunos da Rede Municipal de Ensino.

Em razão dessas premissas a contratação dos serviços de transporte escolar para a Rede Municipal e Estadual de Ensino visa atender a necessidade de transporte escolar para deslocamento dos estudantes no trajeto casa/escola e escola/casa, para o período escolar correspondente ao calendário Escolar de 2026, objetivando facilitar a participação dos estudantes nas aulas diárias, e também possibilitar sua participação em atividades extracurriculares, como visitas técnicas, eventos científicos, esportivos e culturais.

A contratação incluirá a prestação de serviços de transporte escolar em áreas urbanas e rurais, abrangendo vias pavimentadas e não pavimentadas, com veículos devidamente regulamentados pelas normas do Detran – Pr, motoristas habilitados com a categoria D e curso de transporte escolar, preferencialmente EAR e com monitor devidamente habilitado para o exercício da sua função.

A implementação de políticas públicas eficientes e inclusivas é fundamental para garantir o acesso universal à educação, um direito assegurado pela Constituição Federal de 1988. Nesse contexto, o transporte escolar desempenha um papel estratégico na promoção da igualdade de oportunidades educacionais, especialmente em municípios onde as distâncias entre as residências dos alunos e as escolas podem ser um obstáculo ao acesso regular às aulas.

Temos ainda outros instrumentos legais que regulamentam tal direito, como Lei de Diretrizes e Bases da Educação Nacional – LDB (Lei 9.394/1996), que vem confirmar o disposto na Constituição, trazendo como garantias a serem prestadas pelo Estado, entre outras, a educação básica obrigatória e gratuita, inclusive para os que a ele não tiveram acesso na idade própria e os atendimentos ao educando, a educação pública, por meio de programas suplementares de material didático-escolar, transporte, alimentação e assistência à saúde.



PREFEITURA MUNICIPAL DE BORRAZÓPOLIS

ESTADO DO PARANÁ

Município criado pela Lei Estadual nº 790 de 11 de novembro de 1951
CNPJ: 75.740.829/0001-20

Ademais, o Estatuto da Criança e do Adolescente (ECA/90), além de reforçar diversos dispositivos constitucionais, assegura outros direitos educacionais ao público infanto-juvenil, relacionados a sua condição de desenvolvimento, como por exemplo, o acesso à Escola pública e gratuita próxima de sua residência.

Diante exposto e dada importância do transporte escolar para assegurar o acesso igualitário à educação e promover a inclusão social, a contratação de uma empresa especializada torna-se imprescindível. Este serviço é um instrumento essencial para superar barreiras logísticas e garantir que todos os estudantes possam frequentar a escola de forma segura e eficiente.

Da forma de medição e estimativa das Quantidades:

Na presente contratação será utilizado o tipo de execução por “quilômetro rodado”, pois a Administração já possui conhecimento da distância das rotas, o que reduz ou inviabiliza o risco de superfaturamento por parte da Contratada, também porque sempre que é diminuída ou aumentada a rota, pelo fato de mudança de endereço de alunos, é feita a medição juntamente com o transportador.

Além disso, como não é possível prever a quantidade de alunos ano a ano, portanto, essa forma de contratação flexibiliza a inserção ou retirada de novos trechos quando necessário.

As atuais rotas estão relacionadas abaixo com as respectivas distâncias em quilometragem entre o primeiro embarque e a Escola Municipal Dom Bosco / Escola Municipal Júlia Ferezim Begali / CMEI Meu Pequeno Príncipe / CMEI Irineuza Batista do Prado / Colégio Estadual José de Anchieta / Escola Estadual Humberto de Alencar Castelo Branco. Essas distâncias servirão como base para estimativa da quilometragem total para um contrato de 12 (doze) meses.

As atuais rotas possuem média de quilometragem, considerando o ano letivo de 202 dias e demais apontamentos anteriores, a quantidade total estimada de quilômetros por linha está discriminada na tabela a seguir:

Rotas e Distâncias – Demanda Atual (em km)

Nota 1: As informações sobre quilometragem foram extraídas no site do <https://www.google.com.br/earth/>.

Nota 2: Para o cálculo da distância trajeto deverá ser considerado o arredondamento das casas decimais, tendo em vista que o trajeto foi traçado através do site informado, podendo haver diferenças mínimas nas linhas, desta forma, será considerado como distância



PREFEITURA MUNICIPAL DE BORRAZÓPOLIS

ESTADO DO PARANÁ

Município criado pela Lei Estadual nº 790 de 11 de novembro de 1951
CNPJ: 75.740.829/0001-20

da Linha nº 01 - Nome: Ponte preta / água das poças: 46 Km e a distância da Linha nº 02 - Nome: Cassemiro / água do cedro: 23 Km.

Linha nº 01 - Nome: Ponte preta / água das poças:

Percurso: 276 km diário.

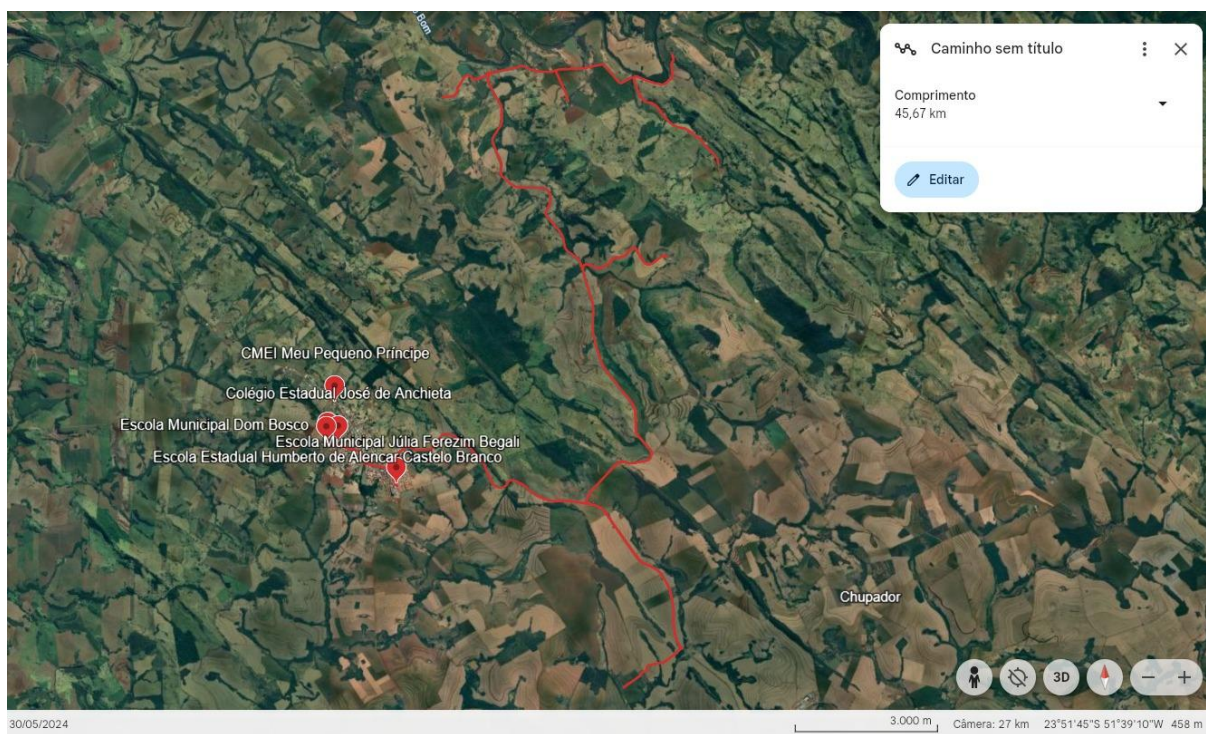

Linha nº 02 - Nome: Cassemiro / água do cedro:

Percurso: 138 km diário.

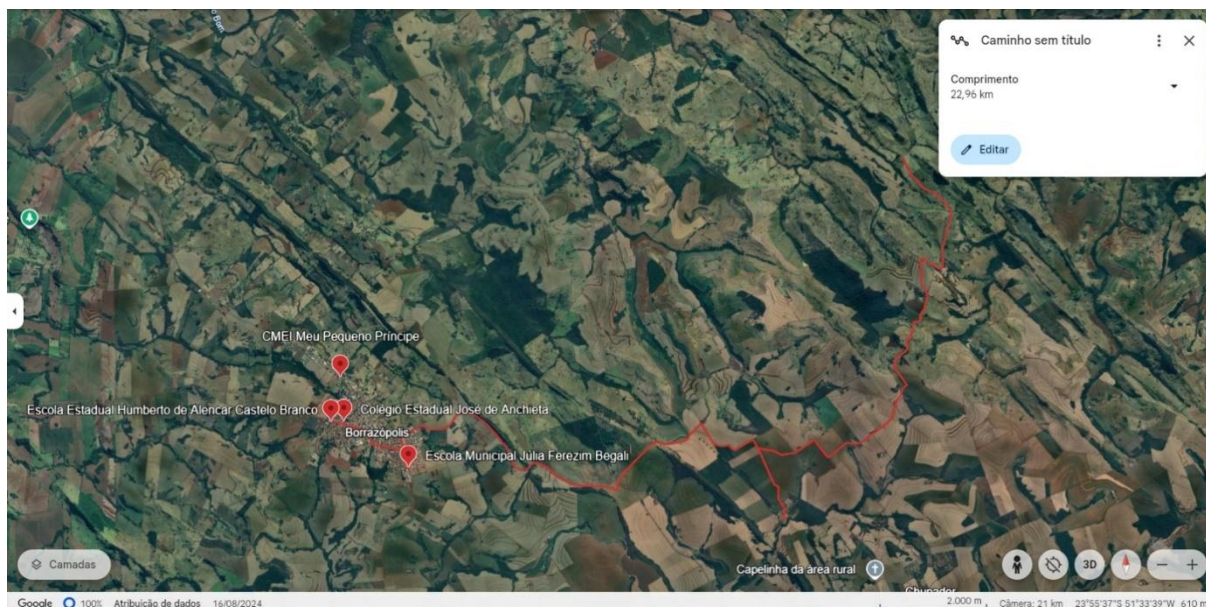



PREFEITURA MUNICIPAL DE BORRAZÓPOLIS

ESTADO DO PARANÁ

Município criado pela Lei Estadual nº 790 de 11 de novembro de 1951
CNPJ: 75.740.829/0001-20

O percurso das linhas será percorrido 3 (três) vezes ao dia, no período da manhã indo buscar os alunos, no meio do dia o qual levará os alunos do período da manhã e já irá trazer os alunos do período da tarde e à tarde onde levará os alunos do período da tarde.

As quilometragens e rotas indicadas nos mapas acima servem apenas de referência para o ano letivo de 2026, não constituindo em hipótese nenhuma obrigação por parte do Departamento de Transporte Escolar de efetuar-las, podendo ser menor ou maior, de acordo com as necessidades, ou ainda, a Administração poderá solicitar que as viagens se originem de outros locais. Também poderão ser suspensos os serviços, se houver indicação das autoridades em relação à situação de pandemias ou estado de calamidade.

Para a confecção da proposta, de acordo com o Calendário Escolar de 2026 e anos subsequentes, deverá ser considerado:

- Aproximadamente 202 dias letivos, podendo haver sábados letivos;
- Horário das aulas de segunda a sexta-feira: das 07h20min às 17h45min;
- Esses horários são apenas indicativos e poderão ser alterados pela Administração.

Trata-se da prestação de serviço sob demanda, portanto, o serviço poderá ser interrompido durante a vigência do Contrato por interesse da Administração. O Departamento de Transporte Escolar não é obrigado a usar o serviço contratado na totalidade e reserva-se ao direito de interromper o serviço por interesse da Administração.

As rotas são definidas conforme necessidade da Administração. Os itinerários e os horários pré-determinados poderão ser alterados de comum acordo com a Contratada e sempre que for necessário em decorrência de obras e/ou impedimentos temporários e/ou mudanças no sentido de tráfego e/ou inclusão de alunos.

Para efeito de início da contagem da quilometragem será considerada a saída dos veículos da garagem ou de outro ponto de referência a ser definido pela Administração.

O Departamento de Transporte Escolar não garante uma quantidade mínima de quilômetros rodados por mês, pois pode ser alterado conforme a necessidade para atender os alunos, seja aumentando com a chegada de um aluno novo ou diminuindo devido a um aluno ter se mudado.

Caso seja inaugurada rota diferente, o preço do quilômetro do tipo do veículo a ser utilizado deverá permanecer inalterado, exceto se comprovada a necessidade de modificação.

A prestação dos serviços dar-se-á de forma a acompanhar a jornada escolar, conforme os dias letivos. Quando necessário e desde que previamente solicitado em até 03 (três) dias úteis, serão prestados também nos casos de reposição de aulas, reforço/recuperação escolar, ou na ocorrência de atividades extracurriculares em forma de viagens extras, não havendo acréscimo do preço unitário do Km contratado.



PREFEITURA MUNICIPAL DE BORRAZÓPOLIS

ESTADO DO PARANÁ

Município criado pela Lei Estadual nº 790 de 11 de novembro de 1951
CNPJ: 75.740.829/0001-20

O planejamento do transporte escolar para o ano de 2026 será fundamentado no Calendário Escolar estabelecido pela Secretaria Municipal de Educação de Borrazópolis/PR. O calendário prevê a realização de 202 dias letivos, conforme legislação vigente, que estipula a obrigatoriedade de um número mínimo de 200 dias de efetivo trabalho escolar para assegurar o cumprimento do conteúdo programático e o desenvolvimento integral dos alunos.

Calendário Escolar 2026:

ANEXO DA RESOLUÇÃO N.º 6.494/2025 – GS/SEED CALENDÁRIO ESCOLAR 2026

Janeiro							Fevereiro							Março													
D	S	T	Q	Q	S	S	D	S	T	Q	Q	S	S	D	S	T	Q	Q	S	S							
				1	2	3																					
4	5	6	7	8	9	10	1	2	3	4	5	6	7	1	2	3	4	5	6	7							
11	12	13	14	15	16	17	8	9	10	11	12	13	14	8	9	10	11	12	13	14							
18	19	20	21	22	23	24	15	16	17	18	19	20	21	15	16	17	18	19	20	21							
25	26	27	28	29	30	31	22	23	24	25	26	27	28	22	23	24	25	26	27	28							
														29	30	31											
14 dias letivos							22 dias letivos																				
Abril							Maio							Junho													
D	S	T	Q	Q	S	S	D	S	T	Q	Q	S	S	D	S	T	Q	Q	S	S							
			1	2	3	4						1	2														
5	6	7	8	9	10	11	3	4	5	6	7	8	9		1	2	3	4	5	6							
12	13	14	15	16	17	18	10	11	12	13	14	15	16	7	8	9	10	11	12	13							
19	20	21	22	23	24	25	17	18	19	20	21	22	23	14	15	16	17	18	19	20							
26	27	28	29	30			24	25	26	27	28	29	30	21	22	23	24	25	26	27							
							31							28	29	30											
18 dias letivos							19 dias letivos							21 dias letivos													
Julho							Agosto							Setembro													
D	S	T	Q	Q	S	S	D	S	T	Q	Q	S	S	D	S	T	Q	Q	S	S							
			1	2	3	4							1				1	2	3	4							
5	6	7	8	9	10	11	2	3	4	5	6	7	8	6	7	8	9	10	11	12							
12	13	14	15	16	17	18	9	10	11	12	13	14	15	13	14	15	16	17	18	19							
19	20	21	22	23	24	25	16	17	18	19	20	21	22	20	21	22	23	24	25	26							
26	27	28	29	30	31		23	24	25	26	27	28	29	27	28	29	30										
08 dias letivos (1º sem) 05 dias letivos (2º sem)							22 dias letivos							21 dias letivos													
Outubro							Novembro							Dezembro													
D	S	T	Q	Q	S	S	D	S	T	Q	Q	S	S	D	S	T	Q	Q	S	S							
			1	2	3												1	2	3	4							
4	5	6	7	8	9	10	1	2	3	4	5	6	7	6	7	8	9	10	11	12							
11	12	13	14	15	16	17	8	9	10	11	12	13	14	13	14	15	16	17	18	19							
18	19	20	21	22	23	24	15	16	17	18	19	20	21	20	21	22	23	24	25	26							
25	26	27	28	29	30	31	22	23	24	25	26	27	28	27	28	29	30	31									
20 dias letivos							19 dias letivos							13 dias letivos													
1º Jan - Ano Novo							21 Abr – Tiradentes							7 Set – Independência							15 Nov - Proclamação da República						
3 Abr – Paixão							1º Mai - Dia do trabalho							12 Out - N. Sra Aparecida							20 Nov – Zumbi e Consciência Negra						
5 Abr – Páscoa							4 Jun - Corpus Christi							2 Nov - Finados							8 Dez- Feriado Municipal (Padroeira)						
																					25 Dez – Natal						



PREFEITURA MUNICIPAL DE BORRAZÓPOLIS

ESTADO DO PARANÁ

Município criado pela Lei Estadual nº 790 de 11 de novembro de 1951
CNPJ: 75.740.829/0001-20

Legenda				Avaliação Trimestral	
	Continuidade das férias ano letivo 2026		Feriado	1º T. – 05/02 a 14/05 - 63 d.l.	
	Início e término das aulas		Recesso escolar	2º T. – 18/05 a 04/09 – 70 d.l.	
	Início e término de trimestre		Conselho de Classe (Contra turno)	3º T. – 08/09 a 18/12 - 69 d.l.	
	Estudo e Planejamento		Início das férias ano letivo 2027	Total = 202 dias letivos	
	Sábado letivo		Integração Família na Escola		
	Fechamento do Ano Letivo				
1º semestre – 102 dias letivos				2º semestre - 100 dias letivos	
Observações					
1.Os dias destinados ao Estudo e Planejamento para profissionais da educação não poderão ser computados para cumprimento da exigência legal da carga horária letiva para os estudantes. Deliberação nº 02/2018 - CEE/PR.					
2.De 16 a 20 de março: Semana de combate à violência contra a mulher. Lei Nº 14.164/2021					
3.No dia 7 de Agosto se comemora o Dia do Funcionário de Escola.					
4.No dia 11 de Agosto se comemora o Dia do Estudante.					
5.No dia 13 de outubro se comemora o dia Internacional para a Redução do Risco e Desastre.					
6.No dia 15 de outubro se comemora o Dia do Professor, antecipado para o dia 13.					
7.No dia 28 de Outubro se comemora o Dia do Servidor Público.					
8.Não estão previstos os feriados municipais.					
9.Previsão de 201 dias. Para cursos de organização semestral, que necessitam de 100 dias letivos em cada semestre, observar os incisos II e III, do art. 2º. desta Resolução.					
10. Nos meses de maio e setembro ocorrerá a Prova Paraná 2026.					

A estimativa considera a possibilidade de reposições de aulas, atividades aos sábados, e a inclusão de eventos pedagógicos ou extracurriculares que complementem a formação dos estudantes. Dessa forma, o serviço de transporte escolar será estruturado de maneira flexível, garantindo que as necessidades da comunidade escolar sejam atendidas de forma eficiente e segura ao longo de todo o período letivo.

Pelo exposto, e considerando o planejamento para o período 12 meses da contratação a definição da quantidade total estimada para a prestação do serviço de transporte escolar no ano de 2026 baseia-se nas rotas identificadas, na média de quilometragem diária percorrida e no número de dias letivos previstos no calendário escolar. Essa estimativa é essencial para garantir o planejamento adequado e a alocação eficiente de recursos, assegurando o atendimento pleno à demanda de transporte dos alunos da rede municipal e estadual de ensino.

A metodologia utilizada para o cálculo considera as necessidades reais dos estudantes, incluindo deslocamentos em áreas urbanas e rurais, bem como ajustes necessários devido a mudanças no número de alunos ou alterações de endereço. Essa abordagem garante que o serviço contratado seja dimensionado de forma precisa, atendendo às exigências de flexibilidade e eficiência operacional.

Item	Descrição	Unid.	Quant.
01	Linha nº 01 - Nome: Ponte Preta / Água das Poças. Veículo de no mínimo 18 lugares, com no máximo 15 anos de	Km	60.000



PREFEITURA MUNICIPAL DE BORRAZÓPOLIS

ESTADO DO PARANÁ

Município criado pela Lei Estadual nº 790 de 11 de novembro de 1951
CNPJ: 75.740.829/0001-20

	<p>uso, para prestação de serviço de transporte escolar coletivo dos alunos da rede municipal de educação: entrada e saída de alunos - o percurso será realizado 3 vezes ao dia, nos períodos da manhã, meio-dia e tarde passando pelos bairros, de acordo com o cronograma/percurso definido pela Rede de Ensino.</p> <p>1. Horário: Entrada dos alunos das 07:20 às 08:00 hs. - Escola Municipal Dom Bosco / Escola Municipal Júlia Ferezim Begali / CMEI Meu Pequeno Príncipe / CMEI Irineuza Batista do Prado / Colégio Estadual José de Anchieta / Escola Estadual Humberto de Alencar Castelo Branco.</p> <p>2. Horário: Saída dos alunos das 11:30 as 11:45 hs. - Escola Municipal Dom Bosco / Escola Municipal Júlia Ferezim Begali / CMEI Meu Pequeno Príncipe / CMEI Irineuza Batista do Prado / Colégio Estadual José de Anchieta / Escola Estadual Humberto de Alencar Castelo Branco.</p> <p>3. Horário: Entrada dos alunos das 12:50 às 13:00 hs. - Escola Municipal Dom Bosco / Escola Municipal Júlia Ferezim Begali / CMEI Meu Pequeno Príncipe / CMEI Irineuza Batista do Prado / Colégio Estadual José de Anchieta / Escola Estadual Humberto de Alencar Castelo Branco.</p> <p>4. Horário: Saída dos alunos das 17:30 às 17:45 hs. - Escola Municipal Dom Bosco / Escola Municipal Júlia Ferezim Begali / CMEI Meu Pequeno Príncipe / CMEI Irineuza Batista do Prado / Colégio Estadual José de Anchieta / Escola Estadual Humberto de Alencar Castelo Branco.</p> <p>Vias pavimentadas e não pavimentadas, de segunda à sexta-feira e eventualmente aos sábados, conforme calendário escolar.</p>		
02	<p>Linha nº 02 - Nome: Cassemiro / Água do Cedro.</p> <p>Veículo de no mínimo 18 lugares, com no máximo 15 anos de uso, para prestação de serviço de transporte escolar coletivo dos alunos da rede municipal de educação: entrada e saída de alunos - o percurso será realizado 3 vezes ao dia, nos períodos da manhã, meio-dia e tarde passando pelos bairros, de acordo com o cronograma/percurso definido pela rede de ensino.</p> <p>1. Horário: Entrada dos alunos das 07:20 às 08:00 hs. - Escola Municipal Dom Bosco / Escola Municipal Júlia Ferezim Begali</p>	Km	32.000



PREFEITURA MUNICIPAL DE BORRAZÓPOLIS

ESTADO DO PARANÁ

Município criado pela Lei Estadual nº 790 de 11 de novembro de 1951
CNPJ: 75.740.829/0001-20

<p>/ CMEI Meu Pequeno Príncipe / CMEI Irineuza Batista do Prado / Colégio Estadual José de Anchieta / Escola Estadual Humberto de Alencar Castelo Branco.</p> <p>2. Horário: Saída dos alunos das 11:30 às 11:45 hs. - Escola Municipal Dom Bosco / Escola Municipal Júlia Ferezim Begali / CMEI Meu Pequeno Príncipe / CMEI Irineuza Batista do Prado / Colégio Estadual José de Anchieta / Escola Estadual Humberto de Alencar Castelo Branco.</p> <p>3. Horário: Entrada dos alunos das 12:50 às 13:00 hs. - Escola Municipal Dom Bosco / Escola Municipal Júlia Ferezim Begali / CMEI Meu Pequeno Príncipe / CMEI Irineuza Batista do Prado / Colégio Estadual José de Anchieta / Escola Estadual Humberto de Alencar Castelo Branco.</p> <p>4. Horário: Saída dos alunos das 17:30 às 17:45 hs. - Escola Municipal Dom Bosco / Escola Municipal Júlia Ferezim Begali / CMEI Meu Pequeno Príncipe / CMEI Irineuza Batista do Prado / Colégio Estadual José de Anchieta / Escola Estadual Humberto de Alencar Castelo Branco.</p> <p>Vias pavimentadas e não pavimentadas, de segunda à sexta-feira e eventualmente aos sábados, conforme calendário escolar.</p>		
--	--	--

Fonte de Recurso:

Recurso: ☒ Municipal ☒ Recurso Estadual ☒ Recurso Federal

Categoria Econômica: ☒ Corrente/Custeio ☐ Capital/Investimento

<u>Reduz.</u>	<u>Programática</u>	<u>Fonte</u>
484	07.020.12.361.0239.6.006.3.3.90.39.00.00.	1103
485	07.020.12.361.0239.6.006.3.3.90.39.00.00.	1104
486	07.020.12.361.0239.6.006.3.3.90.39.00.00.	1111
487	07.020.12.361.0239.6.006.3.3.90.39.00.00.	31118

Especificações e Termos Gerais:



PREFEITURA MUNICIPAL DE BORRAZÓPOLIS

ESTADO DO PARANÁ

Município criado pela Lei Estadual nº 790 de 11 de novembro de 1951
CNPJ: 75.740.829/0001-20

Definição da natureza do objeto:

Os serviços que serão contratados têm natureza comum, haja vista que os padrões mínimos de desempenho e qualidade podem ser objetivamente definidos, por meio de especificações usuais de mercado, nos termos do art. 6º, inciso XIII, da Lei Federal n.º 14.133/2021.

A solução adotada trata-se de objeto comum, pois:

- i.) é(são) encontrado(s) e praticado(s) no mercado sem maiores dificuldades;
- ii.) é(são) ordinário(s), sem peculiaridades ou características especiais; e
- iii.) é(são) apresentado(s) com identidade e características padronizadas, com perfil qualitativo passível de ser descrito objetivamente.

Regime de execução:

Tendo em vista a necessidade dos serviços contratados, a execução será prestada de forma parcelada, conforme a necessidade do setor requisitante.

Definição da natureza de execução:

A execução do objeto deste procedimento é considerada de natureza continuada, nos termos do inciso XV do art. 6º da Lei Federal n.º 14.133/2021, uma vez que atende à necessidade baseada na demanda e perfil de atendimento dos usuários da Unidade Requisitante decorrentes de necessidades permanentes ou prolongadas, realizados conforme a necessidade.

Ou seja, os serviços serão realizados conforme houver necessidade, de forma constante ou contínua. A execução ocorrerá para atender demandas específicas garantindo que a ata de registro de preços não implique obrigações duradouras, mas sim em serviços alinhados à necessidade eventual e específica.

Valor Máximo:

O valor global da licitação não poderá ultrapassar **R\$ 614.560,00 (seiscentos e quatorze mil, quinhentos e sessenta reais)**, compreendendo os fornecimentos, serviços, fretes, encargos sociais e responsabilidades fiscais, trabalhistas e previdenciárias.

O município somente pagará a contratada os km rodados realizados por roteiro mensal, constante do relatório emitido pela Secretaria Municipal de Educação, não estando o Município obrigado a pagar o que não for executado.



PREFEITURA MUNICIPAL DE BORRAZÓPOLIS

ESTADO DO PARANÁ

Município criado pela Lei Estadual nº 790 de 11 de novembro de 1951
CNPJ: 75.740.829/0001-20

Prazo de Vigência:

A ata de registro de preços decorrente deste procedimento terá a vigência de 12 (doze) meses, contado a partir do primeiro dia útil subsequente à data de assinatura, prorrogável por igual período, renovando as quantidades inicialmente registradas, desde que comprovado o preço vantajoso na forma do art. 84 da Lei n.º 14.133/2021 c/c art. 41 do Decreto Municipal n.º 26 de 08 de janeiro de 2025.

Forma de Pagamento:

O pagamento será realizado através de ordem bancária, para crédito em banco, agência e conta corrente indicados pelo contratado.

Os prazos serão limitados a:

10 (dez dias) úteis para a liquidação da despesa, a contar do recebimento da nota fiscal ou instrumento de cobrança equivalente pela Administração;

20 (vinte dias) úteis para pagamento, a contar da liquidação da despesa.

Fiscalização:

Fiscal indicado: Luciele de Carla Paulino Melo.

Fiscal substituto: Christian Teodoro Turek Machado.

Gestor indicado: Cleide da Silva Michelim.

Gestor substituto: Clever Haian Becalhi Trida.

Portaria n.º 15, de 02 de fevereiro de 2026.

Contratações Anteriores:

☒ Sim

☐ Não

Observações da contratação anterior que possam auxiliar os Estudos Técnicos:
Pregão Eletrônico n.º 001/2025 e Pregão Eletrônico n.º 004/2025.



PREFEITURA MUNICIPAL DE BORRAZÓPOLIS

ESTADO DO PARANÁ

Município criado pela Lei Estadual nº 790 de 11 de novembro de 1951
CNPJ: 75.740.829/0001-20

Regime Licitatório adotado:

Lei n.º 14.133, de 1º de abril de 2021, chamada Nova Lei de Licitações e Contratos Administrativos (NLLC) e legislação correlata c/c Decreto Municipal n.º 026/2025.

Encaminhamento para a Autoridade Competente:

Em conformidade com a legislação aplicável, encaminho a presente Solicitação de Demanda à autoridade competente para análise de conveniência e oportunidade para a contratação e demais providências cabíveis.

Borrazópolis/PR, 13 de abril de 2026.

Cleide da Silva Michelim
Secretária Municipal de Educação